

Gobierno del Estado de Puebla

Secretaría de Gobernación

Orden Jurídico Poblano

Acuerdo del IEE, por el que aprueba el Manual para Cómputos Distritales y Municipales, Proceso Electoral Estatal Ordinario Concurrente 2020-2021



REFORMAS

Publicación

Extracto del texto

12/abr/2021	ACUERDO del Consejo General del Instituto Electoral del Estado, por el que aprueba el Manual para Cómputos Distritales y Municipales, Proceso Electoral Estatual Ordinario Concurrente 2020-2021.
-------------	---

CONTENIDO

CG/AC-046/2021 ACUERDO DEL CONSEJO GENERAL DEL
INSTITUTO ELECTORAL DEL ESTADO, POR EL QUE APRUEBA EL
MANUAL PARA CÓMPUTOS DISTRITALES Y MUNICIPALES,
PROCESO ELECTORAL ESTATAL ORDINARIO CONCURRENTES
2020-2021 3
 PRIMERO 5
 SEGUNDO..... 5
 TERCERO..... 5
 CUARTO..... 5
 QUINTO..... 5
RAZON DE FIRMAS..... 6

CG/AC-046/2021 ACUERDO DEL CONSEJO GENERAL DEL INSTITUTO ELECTORAL DEL ESTADO, POR EL QUE APRUEBA EL MANUAL PARA CÓMPUTOS DISTRITALES Y MUNICIPALES, PROCESO ELECTORAL ESTATAL ORDINARIO CONCURRENTES 2020-2021

b) Fecha y tipo de sesión en el que fue aprobado:

En la reanudación de la sesión ordinaria de fecha treinta de marzo del dos mil veintiuno, celebrada el treinta y uno del mismo mes y año.

c) Extracto del Acuerdo:

2. MARCO NORMATIVO APLICABLE

(...)

El artículo 41, fracción V, apartado A, señala que la organización de las elecciones es una función estatal que se realiza a través del INE y de los OPL; estos últimos encargados de la organización de elecciones en las Entidades Federativas.

(...)

Que el artículo 104, numeral 1, inciso h), dispone que le corresponde a los OPL, efectuar el escrutinio y cómputo total de las elecciones que se lleven a cabo en la entidad federativa que corresponda, con base en los resultados consignados en las actas de cómputos distritales y municipales.

(...)

El artículo 4, numeral 1, incisos e) y f), señala que las disposiciones del Reglamento de Elecciones que regulan, entre otros temas, la realización del escrutinio y cómputo de los votos en las casillas y la realización de los cómputos municipales, distritales y de entidad federativa; fueron emitidas en ejercicio de la facultad de atracción del INE, y que a través de ellas se fijaron criterios de interpretación, en asuntos de la competencia original de los OPL, que tienen carácter obligatorio.

Asimismo, el artículo 29, numeral 2, inciso u), precisa que el cómputo de las elecciones locales, es uno de los rubros que deberán considerarse como materia de coordinación entre el INE y los OPL.

(...)

De lo anterior, es posible desprender que corresponde a los Consejos Electorales del Instituto, efectuar los cómputos tanto distritales como municipales de las respectivas elecciones, cada uno en el ámbito de

su competencia; dichos cómputos serán la base para que el Consejo General efectúe el computo estatal de la mencionada elección y, en su caso, los cómputos supletorios, conforme a sus atribuciones establecidas en el artículo 89, fracciones XXXI, XXXII y XXXV.

(...)

3. DEL MANUAL

El artículo 75, fracciones I y IV del Código, establecen que son fines del Instituto, entre otros, vigilar en el ámbito electoral el cumplimiento de las disposiciones de la Constitución Local, de las del Código y demás ordenamientos, que garanticen el derecho de organización y participación política de las y los ciudadanos y asegurar el ejercicio de los derechos político-electorales de la ciudadanía y de los partidos políticos vigilando el cumplimiento de sus obligaciones.

Ahora bien, derivado de la aprobación de los “Lineamientos para el Desarrollo de las Sesiones de Computo de los Consejos Electorales del Instituto Electoral del Estado para el Proceso Electoral Estatal Ordinario Concurrente 2020-2021”, y con el propósito de lograr una mayor comprensión de éstos, se consideró necesario elaborar un instrumento que permitiera ilustrar, facilitar y homologar las actividades a desarrollar en la sesión de cómputos, paso a paso.

Es de señalarse que el Manual tiene como finalidad contribuir a la capacitación de los consejos distritales y municipales sobre el desarrollo del procedimiento de los cómputos de las elecciones y que como material didáctico contribuirá a la socialización de las reglas del procedimiento del cómputo en un lenguaje sencillo y comprensible para cualquier ciudadano, con o sin conocimientos de la materia electoral.

En cumplimiento al artículo 17 de los Lineamientos, resulta necesario que se expida el Manual en el cual se establezca de una manera clara, precisa y didáctica el contenido de los citados Lineamientos, con la finalidad de que estos sean un instrumento que contribuya a la capacitación de los integrantes de los consejos distritales y municipales, sean comprensibles para los consejeros y la sociedad en general.

(...)

Dicho Manual, contiene ejemplos gráficos que representan los preceptos contenidos en la legislación aplicable, contribuyendo así a través de los ejemplos, a orientar a los consejos electorales para realizar así el cómputo. En ese sentido, el Manual resulta ser un

material didáctico que utilizarán los órganos transitorios durante el desarrollo de sus sesiones de cómputo.

4. EFECTOS

En virtud de lo argumentado en el presente instrumento, y con fundamento en lo dispuesto por el artículo 89, fracciones II, LIII y LX, del Código; este Consejo General estima procedente:

- Tener por visto y aprobar en todos sus términos el Manual, en todas y cada una de sus partes, mismo que resulta ser un instrumento idóneo y que además incluye el marco normativo al que deberán apearse los Consejos Electorales del Instituto, en el desarrollo de las sesiones de cómputo. Documento que corre agregado al presente instrumento como ANEXO ÚNICO, formando parte integral del mismo.

(...)

d) El Consejo General del Instituto Electoral del Estado acuerda:

PRIMERO

El Consejo General del Instituto Electoral del Estado es competente para conocer y pronunciarse sobre el presente asunto, según quedó plasmado en los considerandos 1 y 2 del presente Instrumento.

SEGUNDO

Este Órgano Superior de Dirección aprueba El Manual para Cómputos Distritales y Municipales, Proceso Electoral Estatal Ordinario Concurrente 2020-2021, atendiendo a los razonamientos indicados en los considerandos 3 y 4 de este Acuerdo.

TERCERO

Este Órgano Superior de Dirección faculta al Consejero Presidente y al Secretario Ejecutivo de este Organismo, para hacer las notificaciones narradas en el considerando 5 del presente Documento.

CUARTO

El presente Instrumento entrará en vigor a partir de su aprobación.

QUINTO

Publíquese el presente Acuerdo en el Periódico Oficial del Estado, a través del formato aprobado para tal efecto en el instrumento CG/AC-004/14. En lo que toca al ANEXO ÚNICO publíquese íntegramente en el citado medio oficial de difusión.

RAZON DE FIRMAS

(Del ACUERDO del Consejo General del Instituto Electoral del Estado, por el que aprueba el Manual para Cómputos Distritales y Municipales, Proceso Electoral Estatal Ordinario Concurrente 2020-2021; publicado en el Periódico Oficial del Estado, el lunes 12 de abril de 2021, Número 6, Quinta Sección, Tomo DLII).

Este Acuerdo fue aprobado por unanimidad de votos de las y los integrantes del Consejo General del Instituto Electoral del Estado, en la reanudación de la sesión ordinaria de fecha treinta de marzo del dos mil veintiuno, celebrada el treinta y uno del mismo mes y año. El Consejero Presidente. **C. MIGUEL ÁNGEL GARCÍA ONOFRE.** Rúbrica. El Secretario Ejecutivo. **C. CÉSAR HUERTA MÉNDEZ.** Rúbrica.

NOTA: Para mayor información consúltese la página web del Instituto Electoral del Estado: <http://www.ieepuebla.org.mx/>, bajo el rubro CONSEJO GENERAL/ACUERDOS; al portal web de transparencia del Instituto: <http://www.ieepuebla.org.mx/index.php?Categoria=transparencia>; o a las siguientes ligas: <https://www.facebook.com/PueblaIEE> y https://twitter.com/Puebla_IEE



Manual para Cómputos Distritales y Municipales

Proceso Electoral Estatutario Ordinario
Concurrente 2020-2021



ÍNDICE

Previsiones sanitarias ante la pandemia derivada del virus SARS-COV2 (COVID-19)	5
Configuración de las Candidaturas en el estado	8
Actividades previas al desarrollo de las Sesiones de Cómputo	9
Actividad 1: Convocatoria a reunión de trabajo	9
Actividad 2: Clausura de la casilla	9
Actividad 3: Remisión de los paquetes electorales	9
Llegada de los paquetes electorales a los Consejos Electorales	10
Sistema de Entrega-Recepción de Paquetes Electorales (SERPE)	12
a. Traslado del paquete a la mesa del Consejo Electoral	13
b. Recepción del Acta y lectura de los resultados	13
c. Traslado del paquete electoral a la Bodega Electoral	13
Registro de los resultados en el Sistema de Captura de los Resultados Electorales de las Actas de Escrutinio y Cómputo (SICREC)	14
Conclusión del Cómputo Preliminar, resguardo de las copias de las Actas	16
Resguardo de los paquetes electorales	16
Publicación del Cartel de Resultados Preliminares	16
Reunión de trabajo del martes anterior a la Sesión de Cómputo	17
a. Presentación de las copias de las Actas de Escrutinio y Cómputo	17
b. Entrega de copias simples de las Actas a cada representación	17
c. Verificación de juegos completos de copias de Actas	17
d. Análisis preliminar de la calificación de los paquetes electorales	17
e. Escenarios de cómputo	17
f. Fórmula para integración de puntos de recuento	19
Espacios para los escenarios de cómputo	20
Integración de grupos de trabajo	20
Sesión Especial previa al Cómputo	23
Sesión de Cómputo	24
a. Verificación de los sellos y apertura de Bodega Electoral	24
b. Desarrollo de la Sesión de Cómputo	25
c. Cotejo de Actas y recuento de votos	25
d. Tipo de recuentos	25
1. En el pleno del Consejo	25
2. Parcial en grupos de trabajo	25
3. Total	25
e. Integración del Cómputo correspondiente	25
f. Cómputo de la elección de las Diputaciones por el Principio de Representación Proporcional	26

Previsiones sanitarias ante la pandemia derivada del virus SARS-COV2 (COVID-19)

Este Instituto, con la finalidad de privilegiar el derecho humano a la salud y la vida, consagrado en la Constitución Política de los Estados Unidos Mexicanos, Tratados Internacionales, así como en las disposiciones legales, tiene como obligación adoptar todas las medidas y acciones que resulten necesarias para proteger la salud del personal, así como de las personas que asisten al Instituto, ante la pandemia del virus SARS-CoV-2 que provoca la enfermedad por COVID-19.

En virtud de lo anterior, este Consejo General aprobó a través del Acuerdo CG/AC-016/2020, el Protocolo de retorno a las actividades de este Organismo Electoral, en este sentido, dicho documento deberá ser observado por los Consejos Electorales en el desarrollo de las sesiones de cómputo.

Es importante precisar que el citado Protocolo tiene como objetivo establecer las acciones preventivas en el área de trabajo, con la finalidad de evitar la propagación del virus SARS-CoV-2 (COVID-19), a través de la minimización de los factores que pueden generar la transmisión de la enfermedad con la adopción de medidas adicionales de higiene y filtros sanitarios.

En ese orden de ideas, y atendiendo lo señalado en el Protocolo de retorno a las actividades, que precisa las estrategias generales de control y acciones de protección a la salud del personal, para evitar la propagación del virus SARS-CoV-2 (COVID-19), los Consejos Electorales para el desarrollo de la sesión de cómputo deberán tomar en consideración, entre otras, las siguientes acciones:

- Protección de la salud.

a. Sana Distancia.

Distancia mínima de 1.5 metros entre el personal que se encuentre en los Consejos Electorales, el uso de equipo de protección personal (EPP) y la disminución de la frecuencia y el encuentro cara a cara entre el personal, incluyendo la adecuación de los espacios y áreas de trabajo para reducir la densidad humana en ambientes intramuros y extramuros.

b. Control de ingreso-egreso (Filtro sanitario).

Para el ingreso a los Consejos Electorales se revisará que todas las personas cuenten con el equipo de protección personal adecuado, además de verificar el uso correcto del mismo, se evaluará físicamente a la persona en busca de síntomas, se tomará la temperatura corporal, se aplicará gel antibacterial, y se le pedirá realice la desinfección del calzado en el tapete destinado para tal fin.

Respecto al filtro sanitario, este consistirá en un módulo en el que a cada una de las personas que ingresan se les aplique gel antibacterial, se dé información sobre las medidas de mitigación del COVID-19, y se indique la ubicación de las unidades de salud más cercanas, para la identificación de personas con infección respiratoria aguda mediante la toma de temperatura corporal y la utilización de oxímetros.

Por último, antes de concluir las actividades que se estén realizando en los Consejos Electorales, la Consejera o Consejero Presidente instruirá a la persona que considere pertinente que deberá limpiar y desinfectar el lugar de trabajo, asimismo se deberá tomar la temperatura a todas las personas en los filtros sanitarios establecidos antes de salir de las instalaciones.

c. Medidas de prevención de contagio en los Consejos Electorales.

Son mecanismos cuyo objetivo es prevenir las probabilidades de contagio dentro del Instituto a través de acciones, tales como garantizar la disponibilidad de insumos para el lavado frecuente de manos, la provisión de alcohol gel al 70% y desinfección de las instalaciones.

Además, los Consejos Electorales deberán de implementar las siguientes previsiones sanitarias durante el desarrollo la sesión de cómputo:

1. Procurar la presencia del personal mínimo indispensable para el desarrollo de las sesiones y reuniones de trabajo del órgano competente, sin afectar la participación de las representaciones partidistas y de candidaturas independientes acreditadas, además de garantizar la máxima publicidad de los actos de las autoridades electorales.
2. Garantizar que los Grupos de Trabajo tengan el espacio adecuado para mantener la sana distancia entre las y los participantes, además de contar con la ventilación adecuada.
3. Colocación de señalética y disposición del mobiliario a utilizarse en la sesión de cómputos de forma que permita cumplir con la disposición de distanciamiento social, a fin de mitigar riesgos de contagio entre las personas concurrentes.
4. Cada dos horas se deberá realizar la limpieza y sanitización de las áreas en que se desarrollen los trabajos. En el caso de los lugares en los que se realice el recuento de votos, las pausas deberán ser escalonadas por Punto de Recuento, a fin de que no se registre un paro total de las actividades de los Grupos de Trabajo.
5. Colocar carteles al interior de las instalaciones de los Consejos Electorales para informar sobre las medidas sanitarias que deberán observar todas las personas al interior de los espacios en los que se desarrollen los cómputos.
6. En los casos que se prevé la duración de los cómputos en una jornada mayor a las 12 horas, se deberá establecer una planeación adecuada para la rotación escalonada del personal auxiliar, funcionariado electoral y representaciones partidistas y de candidaturas independientes.

7. Uso obligatorio de cubrebocas al interior de las instalaciones para todas las personas asistentes.
8. Establecer medidas que permitan limitar al máximo el contacto directo entre las personas que participen en los cómputos.
9. Aplicación del “estornudo de etiqueta”.
10. Lavado frecuente y correcto de manos.
11. Colocar en puntos estratégicos de los inmuebles que se utilicen para los cómputos dispensadores de alcohol en gel, con una base mínima al 70%.
12. Prever la dotación de insumos de oficina necesarios a fin de que no se compartan los materiales de uso individual entre las personas asistentes.
13. Prever la dotación de insumos de oficina necesarios a fin de que no se compartan los materiales de uso individual entre las personas asistentes.

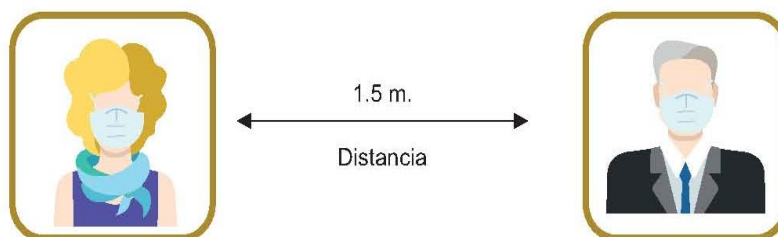

Configuración de las Candidaturas en el estado

Coaliciones en Puebla

Coalición total integrada por:

VA POR PUEBLA



- 26 fórmulas de candidaturas a Diputaciones Uninominales
(R-CC-001/2021)

Coalición integrada por:

JUNTOS HAREMOS HISTORIA EN PUEBLA

morena



- **Parcial:** 25 fórmulas de candidaturas a Diputaciones Uninominales
- **Flexible:** 62 planillas de candidaturas a miembros de Ayuntamiento

(R-CC-002/2021)

Partidos Políticos que no participan en coaliciones



Actividades previas al desarrollo de las Sesiones de Cómputo

Actividad 1: Convocatoria a reunión de trabajo

De conformidad con el artículo 160 del Código de Instituciones y Procesos Electorales del Estado de Puebla, la Presidencia del Consejo Electoral que corresponda, convocará a las y los integrantes del mismo, simultáneamente con la convocatoria a la Sesión de Cómputo, a reunión de trabajo, misma que deberá celebrarse invariablemente a las 10:00 horas del martes siguiente al día de la Jornada Electoral (8 de junio de 2021); asimismo, convocará a las y los integrantes del Consejo Electoral a Sesión Especial a celebrarse inmediatamente al término de la reunión en alusión y finalmente a la Sesión de Cómputo a celebrarse a partir de las 08:00 horas del miércoles siguiente al día de la elección (9 de junio de 2021). Por lo anterior, se sugiere que dicha convocatoria por escrito sea notificada antes de iniciar la Sesión de Jornada Electoral, es decir a las 07:30 horas del día de la elección (6 de junio de 2021)



Consejera
Presidenta



Consejero Consejera Consejero Consejera Secretario

Representaciones de los Partidos Políticos
y Candidaturas Independientes

Actividad 2: Clausura de la casilla.

Además de las actividades realizadas para clausurar la casilla y una vez concluida la integración de los paquetes electorales, la o el Presidente de Mesa Directiva de Casilla designará a la o el 2o. Secretario y en su caso, a la o el 3er. Escrutador para que, lo más pronto posible, entreguen los paquetes electorales locales en los Consejos Distritales o Municipales correspondientes al Instituto Electoral del Estado; o en el lugar que le indique la o el Capacitador Asistente Electoral Local (CAEL)

IMPORTANTE

En esta actividad las representaciones de los Partidos Políticos y en su caso Candidaturas Independientes **podrán** acompañar a las o los funcionarios designados si así lo desean por sus propios medios.

Actividad 3: Remisión de los paquetes electorales.

El paquete de Diputaciones Locales es color rosa y el de Ayuntamientos es color verde olivo, los 2 paquetes se entregan al Consejo Municipal que corresponda.

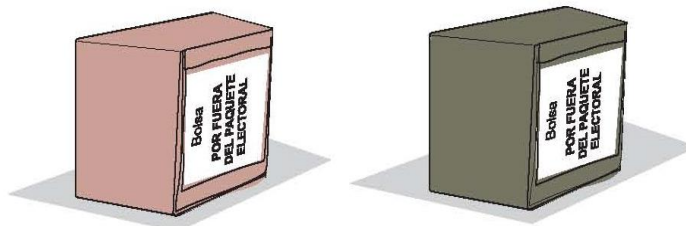

*En el caso de la Ciudad de Puebla, los dos paquetes electorales locales se remitirán a la sede del Consejo Distrital, para que posteriormente sean trasladados al Consejo Municipal por personal acreditado.

Llegada de los paquetes electorales a los Consejos Electorales

- a) Por cada 30 paquetes electorales, se instalará una mesa receptora para los que entreguen por sí mismos la o el Presidente de mesa directiva de casilla, así como para los paquetes considerados en los dispositivos de apoyo (DAT), de conformidad con los acuerdos aprobados para los mecanismos de recolección y traslado.

**30 PAQUETES
1 MESA RECEPTORA**

- b) Cada mesa receptora contará con dos puntos de recepción, cuya conformación se procurará con el siguiente personal:
- 1 persona responsable del PREP, en aquellos casos que los Consejos tengan instalados CATD del PREP.
 - 2 auxiliares de recepción de paquete; que serán las y los encargados de recibir el paquete electoral en la sede del órgano correspondiente y extender el recibo de entrega al funcionario de mesa directiva de casilla.
 - 1 auxiliar de traslado de paquete electoral; quien será la o el encargado del traslado del paquete electoral de la mesa receptora a la Sala del Consejo.
 - Hasta 2 auxiliares generales, quienes serán responsables de recibir y organizar los materiales electorales que acompañan la entrega de los paquetes electorales.

Se preverá la instalación de carpas, lonas o toldos, que garanticen la salvaguarda de los paquetes electorales y de las y los funcionarios de casilla ante la época de lluvias.

En las mesas receptoras se dará preferencia a las personas con discapacidad, embarazadas, o adultas mayores.

Las mesas receptoras, preferentemente, se instalarán en la acera frente a la sede del Consejo correspondiente, con la finalidad de garantizar el flujo inmediato.

Se preverán las condiciones óptimas de iluminación, ya que dicha actividad se desarrolla de noche.

Se recibirán en el orden en que sean entregados por las personas facultadas para ello, previendo primeramente la recepción del sobre PREP.

Se establecerá la fila única en donde la o el auxiliar de orientación indicará a la o el funcionario de casilla el punto de recepción disponible para la entrega del paquete electoral.

En caso de que el escenario planteado para la recepción de paquetes no cumpla con todo lo establecido, el Consejo correspondiente adecuará las funciones del personal de acuerdo a los recursos disponibles.

Para la recepción de los paquetes electorales se seguirán los procedimientos de conformidad con lo establecido en los Artículos 299 y 303 del Código de Instituciones y Procesos Electorales del Estado de Puebla.

La o el Auxiliar de Recepción autorizado extenderá el recibo correspondiente.

PROCESO ELECTORAL LOCAL ORDINARIO 2020-2021		RECIBO DE ENTREGA DEL PAQUETE ELECTORAL	
ENTIDAD FEDERATIVA: <u>PUEBLA</u>		DISTRITO: _____ MUNICIPIO: _____	
Siendo las _____ : _____ ^(Marque con X) <input type="checkbox"/> AM <input type="checkbox"/> PM horas del día _____ de junio de 2021, la o el C. _____ <small>(Con número)</small> <small>(Con número)</small>		_____, quien participó como _____	
_____ de casilla, hace entrega de los paquetes electorales de Diputaciones Locales y Ayuntamiento de la sección número: _____, tipo de casilla: _____, con los expedientes de _____ conforme a los artículos 299, 303 y demás relativos aplicables del Código de Instituciones y Procesos Electorales del estado de Puebla.			
		El paquete electoral se entregó: <small>(Marque con X)</small>	
Con firma		<input type="checkbox"/> SÍ	<input type="checkbox"/> NO
Con muestras de alteración		<input type="checkbox"/> SÍ	<input type="checkbox"/> NO
Con cinta o etiqueta de seguridad		<input type="checkbox"/> SÍ	<input type="checkbox"/> NO
		Por fuera del paquete se recibieron: <small>(Marque con X)</small>	
Un sobre para el PREP por fuera del paquete de Diputaciones Locales		<input type="checkbox"/> SÍ	<input type="checkbox"/> NO
Una bolsa que va por fuera del paquete electoral para el Consejo Distrital		<input type="checkbox"/> SÍ	<input type="checkbox"/> NO
Una bolsa que va por fuera del paquete electoral para el Consejo Municipal		<input type="checkbox"/> SÍ	<input type="checkbox"/> NO
Entrega: <small>(Marque con X)</small>		Recibe en el: <small>(Marque con X)</small>	
Funcionario/a de casilla <input type="checkbox"/> CAE / SE <input type="checkbox"/>		Consejo Distrital <input type="checkbox"/> Consejo Municipal <input type="checkbox"/> Centro de Recepción y Traslado <input type="checkbox"/>	
_____ Nombre y firma		_____ Nombre y firma	
DESTINO: CONSEJO DISTRITAL / CONSEJO MUNICIPAL / CENTRO DE RECEPCIÓN Y TRASLADO			
PROCESO ELECTORAL LOCAL ORDINARIO 2020-2021		RECIBO DE ENTREGA DEL PAQUETE ELECTORAL	
Se recibió de la o el C. _____, el paquete electoral de la sección número: _____, tipo de casilla: _____.			
		El paquete electoral se entregó: <small>(Marque con X)</small>	
Con firma		<input type="checkbox"/> SÍ	<input type="checkbox"/> NO
Con muestras de alteración		<input type="checkbox"/> SÍ	<input type="checkbox"/> NO
Con cinta o etiqueta de seguridad		<input type="checkbox"/> SÍ	<input type="checkbox"/> NO
		Por fuera del paquete se recibieron: <small>(Marque con X)</small>	
Un sobre para el PREP por fuera del paquete de Diputaciones Locales		<input type="checkbox"/> SÍ	<input type="checkbox"/> NO
Una bolsa que va por fuera del paquete electoral para el Consejo Distrital		<input type="checkbox"/> SÍ	<input type="checkbox"/> NO
Una bolsa que va por fuera del paquete electoral para el Consejo Municipal		<input type="checkbox"/> SÍ	<input type="checkbox"/> NO
Distrito Electoral _____, _____ ^(Marque con X) <input type="checkbox"/> AM <input type="checkbox"/> PM horas, del día _____ de junio de 2021.		Recibe en el: <small>(Marque con X)</small>	
		Consejo Distrital <input type="checkbox"/> Consejo Municipal <input type="checkbox"/> Centro de Recepción y Traslado <input type="checkbox"/>	
_____ Nombre y firma		_____ Nombre y firma	
DESTINO: FUNCIONARIO/A DE MESA DIRECTIVA DE CASILLA			

Sistema de Entrega-Recepción de Paquetes Electorales (SERPE)

Herramienta informática que servirá como **instrumento de apoyo** y será operado por quien designe la Presidencia del Consejo respectivo para registrar el estado en que se entregan los Paquetes Electorales a la sede del Consejo.

La información capturada en este sistema relativa a la recepción de los paquetes electorales podrá ser consultable y estará a disposición de los Consejos Distritales y Municipales así como de las representaciones de Partidos Políticos y Candidaturas Independientes.

Menú principal del sistema



Para el caso de los Consejos Municipales se muestra el siguiente menú:



Para el caso de los Consejos Distritales se muestra el siguiente menú:



Distrito: 1	Municipio: HUEHUETLÁN
Sección: 0502	Tipo de Casilla: BASICA
Fecha de recepción de los Paquetes Electorales: 02/07/2018	Hora de recepción de los Paquetes Electorales: 13:00:00 A. M.

Paquete 1 (Consejo Distrital Electoral) El Paquete Electoral se entregó: Recibido <input checked="" type="radio"/> SI <input type="radio"/> NO a) Sellado <input checked="" type="radio"/> SI <input type="radio"/> NO b) Firmado <input type="radio"/> SI <input checked="" type="radio"/> NO c) Con muestras de alteración <input type="radio"/> SI <input checked="" type="radio"/> NO	Por fuera del paquete electoral se recibió: 1. Un sobre que va por fuera del paquete electoral para el PREP <input checked="" type="radio"/> SI <input type="radio"/> NO (Que dice contener las primeras copias de las actas de escrutinio y cómputo según corresponda de la elección de: Gobernatura Acta 2, Diputaciones Acta 4, Ayuntamientos Acta 7, Gobernatura Acta 3, Diputaciones R.P. Acta 6 y Ayuntamientos Acta 8) 2. Una bolsa que va por fuera del paquete electoral: <input checked="" type="radio"/> SI <input type="radio"/> NO (Que dice contener las segundas copias de las actas de escrutinio y cómputo según corresponda de la elección de: Gobernatura Acta 2, Diputaciones Acta 4, Diputaciones R.P. Acta 6, original de la constancia de clausura de casilla y remisión del/de los paquetes/s electoral/es al Consejo Electoral según corresponda y original del recibo de copia legible de las actas de casilla entregadas a los/as representantes de partidos políticos y de candidatura independiente)
Paquete 2 (Consejo Municipal Electoral) El paquete electoral se entregó: Recibido <input checked="" type="radio"/> SI <input type="radio"/> NO a) Sellado <input checked="" type="radio"/> SI <input type="radio"/> NO b) Firmado <input type="radio"/> SI <input checked="" type="radio"/> NO c) Con muestras de alteración <input type="radio"/> SI <input checked="" type="radio"/> NO	Por fuera del paquete electoral recibió: 1. Un sobre que va por fuera del paquete electoral para el PREP <input type="radio"/> SI <input checked="" type="radio"/> NO (Que dice contener las primeras copias de las actas de escrutinio y cómputo según corresponda de la elección de: Gobernatura Acta 2, Diputaciones Acta 4, Diputaciones R.P. Acta 6, original de la constancia de clausura de casilla y remisión del/de los paquetes/s electoral/es al Consejo Electoral según corresponda y original del recibo de copia legible de las actas de casilla entregadas a los/as representantes de partidos políticos y de candidatura independiente)

El acto de Entrega-Recepción del/(de los paquete/s) Electoral/(es) fue a través de:

Funcionario/a que entrega: Nombre: MARITZA DELCARMEN GARRIDO Cargo: PRESIDENTE Subcategoría Cargo: PRESIDENTE	Funcionario/a que recibe: Nombre: MARTHA SOTO HERNANDEZ Cargo: CONSEJERO ELECTORAL
--	--

Buttons: [Guardar] [Volver] [Limpiar]

a. Traslado del paquete a la mesa de Consejo Electoral

Una vez expedido el recibo, la o el Auxiliar de Traslado llevará el paquete electoral a la sala del órgano competente, para que la o el funcionario responsable extraiga copia del Acta de Escrutinio y Cómputo de la casilla, dé a conocer y se registre el resultado de la votación en la casilla. Una vez realizado lo anterior, la o el Auxiliar de Traslado llevará el paquete electoral a la Bodega Electoral.

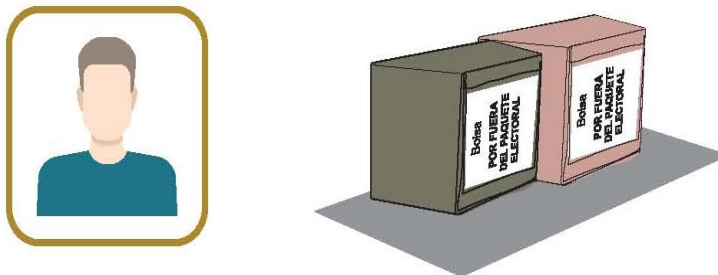

b. Recepción del Acta y lectura de los resultados

La Presidencia del Consejo dará lectura a los resultados de la votación que aparecen en las Actas en el siguiente orden:

- a) Partidos Políticos
- b) Coalición
- c) Candidatura Común
- d) Candidatura Independiente
- e) Candidatas o candidatos no Registrados
- f) Votos Nulos

c. Traslado del paquete electoral a la Bodega Electoral

La o el Auxiliar de Traslado llevará el paquete electoral a la entrada de la Bodega Electoral donde la o el Auxiliar de Bodega llevará un control del ingreso inmediato de estos paquetes.

Los paquetes permanecerán de esta forma resguardados desde el momento de su recepción hasta el día en que se realice el cómputo correspondiente.



Registro de los resultados en el Sistema de Captura de los Resultados Electorales de las Actas de Escrutinio y Cómputo (SICREC)

Herramienta informática que servirá como instrumento de apoyo y será operado a la vista de todas las personas presentes, por quien designe la Presidencia del Consejo respectivo y dicha herramienta permitirá la captura de los resultados de las Actas de Escrutinio y Cómputo de cada casilla.

En este sistema se registran los datos generales de cada casilla, posteriormente se capturan los resultados del Acta de Escrutinio y Cómputo respectiva, leídos en voz alta por la o el Presidente.



Menú:



CÓMPUTO

En este apartado se muestran el siguiente submenú:



INSTITUTO ELECTORAL DEL ESTADO

Sistema Computacional de los Cómputos Preliminares, Distritales y Finales de los Consejos Distritales y Municipales Electorales

Proceso Electoral Estatal Ordinario Concurrente 2020-2021

Cómputo Reportes Cómputo Preliminar Reportes Cómputo Distrital y Final Impresión de Actas Actas Digitalizadas Sesión



Distrito : 1 - XICOTEPEC DE JUAREZ
 Sección : 0764

Municipio : JALPAN
 Casilla : BASICA

Cómputo preliminar de Diputaciones por MR 2021

Estatos del acta:	<input type="text"/>		
Número de acta impreso:	<input type="text"/>	Boletas recibidas en la casilla:	379
Boletas sobrantes en la jornada :	<input type="text"/>	Total de ciudadanos que votaron:	<input type="text"/>
Total de representantes de partido que votaron:	<input type="text"/>	Boletas depositadas en las urnas:	<input type="text"/>
Escritos de protesta dentro del paquete:	<input type="text"/>	¿Se encontraron boletas de otra elección?	<input type="text"/>

Sin Capturar

Partido Político, Candidatura Independiente, Candidatura Común o Coalición

	<input type="checkbox"/>		<input type="checkbox"/>		<input type="checkbox"/>	
	<input type="checkbox"/>		<input type="checkbox"/>		<input type="checkbox"/>	Guardar
	<input type="checkbox"/>		<input type="checkbox"/>		<input type="checkbox"/>	Reportar Incidencias
	<input type="checkbox"/>		<input type="checkbox"/>		<input type="checkbox"/>	
	<input type="checkbox"/>		<input type="checkbox"/>		<input type="checkbox"/>	
	<input type="checkbox"/>		<input type="checkbox"/>		<input type="checkbox"/>	
	<input type="checkbox"/>		<input type="checkbox"/>		<input type="checkbox"/>	
	<input type="checkbox"/>		<input type="checkbox"/>		<input type="checkbox"/>	
	<input type="checkbox"/>		<input type="checkbox"/>		<input type="checkbox"/>	
	<input type="checkbox"/>		<input type="checkbox"/>		<input type="checkbox"/>	
	<input type="checkbox"/>		<input type="checkbox"/>		<input type="checkbox"/>	Guardar
	<input type="checkbox"/>		<input type="checkbox"/>		<input type="checkbox"/>	Reportar Incidencias
	<input type="checkbox"/>		<input type="checkbox"/>		<input type="checkbox"/>	
	<input type="checkbox"/>		<input type="checkbox"/>		<input type="checkbox"/>	
	<input type="checkbox"/>		<input type="checkbox"/>		<input type="checkbox"/>	



Conclusión del Cómputo Preliminar, resguardo de las copias de las Actas

En orden numérico ascendente de las casillas, quedan a resguardo de la Presidencia del Consejo (ya que servirán para fotocopiar los juegos para las representaciones de Partidos Políticos y Candidaturas Independientes) en un lugar distinto de la Bodega Electoral, colocando por separado los de las Actas de Casilla Especial.

Resguardo de los paquetes electorales

Recibido el último paquete electoral, la Presidencia del Consejo, como responsable de la salvaguarda de estos, dispondrá que sean selladas las puertas de acceso a la Bodega Electoral en la que fueron depositados, lo anterior, en presencia de las y los Consejeros Electorales, representaciones de los partidos políticos; y en su caso de Candidaturas Independientes.

La Presidencia del Consejo correspondiente será responsable del llenado de la bitácora de la apertura y cierre de la Bodega Electoral en donde deberá asentarse la fecha, hora, y motivo de la apertura de conformidad con el Acuerdo CG-AC-024/2021.



Publicación del Cartel de Resultados Preliminares

Una vez concluidas las actividades, se publicarán los resultados en el cartel correspondiente en el exterior del Consejo Electoral que corresponda.



Reunión de trabajo del martes anterior a la Sesión de Cómputo

a. Presentación de las copias de las Actas de Escrutinio y Cómputo

Las Actas deberán estar disponibles en las sedes de los Consejos Electorales a más tardar, a las 10:00 horas del martes siguiente al día de la Jornada Electoral, para la reunión de trabajo previa a la Sesión Especial y la subsecuente Sesión de Cómputo; lo anterior, para consulta de las y los Consejeros Electorales, representaciones de los Partidos Políticos y de las Candidaturas Independientes. Para este ejercicio, se designarán a las y los auxiliares necesarios, quienes serán responsables del proceso de digitalización y reproducción de las Actas; así como de apoyar en el proceso de complementación de las mismas.

b. Entrega de copias simples de las Actas a cada representación

La Presidencia del Consejo Electoral respectivo garantizará que, para la reunión de trabajo y la Sesión Especial de Cómputo, sus integrantes cuenten con copias simples y legibles de las Actas de Casilla, consistentes en:

- Actas destinadas al PREP;
- Actas de Escrutinio y Cómputo que obren en poder de la Presidencia del Consejo Electoral; y
- Actas de Escrutinio y Cómputo que obren en poder de las representaciones de los Partidos Políticos y de las Candidaturas Independientes, acreditadas ante el Consejo Electoral respectivo.

c. Verificación de juegos completos de copias de Actas

La Presidencia del Consejo Electoral respectivo, garantizará en primer término que, mediante la complementación de las Actas, todas las representaciones acreditadas cuenten con un compendio de éstas y que, a su vez, sean legibles para fines de verificación de los datos que arrojan, para emplearlos en la reunión de trabajo y Sesión Especial previa a la Sesión de Cómputo; para lo cual, ordenará la expedición de copias simples impresas o en medios electrónicos, de las Actas ilegibles o faltantes a cada representación, las cuales deberán ser entregadas el mismo día.

d. Análisis preliminar de la calificación de los paquetes electorales

- Actas con causa legal para recuento
- Paquetes electorales con causa legal para recuento

Las representaciones de los Partido Políticos o Candidaturas Independientes podrán presentar su propio análisis.

Las y los Consejeros Electorales, si así lo desean, en lo particular o en conjunto, podrán presentar su propio análisis.

e. Escenarios de cómputo

Cómputo Ordinario:

El número máximo de casillas por recontar en el Pleno de los Consejos Electorales, será de hasta 20 paquetes electorales; de tal forma que, tratándose de un número mayor, el cómputo se realizará en grupos de trabajo. Únicamente cuando la relación del número de paquetes sujetos a recuento de la

votación con el tiempo restante para la conclusión del cómputo supere el plazo previsto, se podrán crear como máximo dos grupos de trabajo y exclusivamente para el Consejo Municipal de Puebla, hasta tres.

La o el Secretario del Consejo, abrirá las bolsas que contengan las boletas y, mostrándolas una por una, contabilizará en voz alta:

- Boletas sobrantes no utilizadas;
- Votos nulos; y
- Votos válidos

Los votos válidos se contabilizarán agrupados por:

- Partido Político,
- Coalición;
- Candidatura Común;
- Candidaturas independientes; y
- Candidatos no registrados.



Recuento Parcial:

- El recuento parcial consiste en el nuevo escrutinio y cómputo de los votos cuando no se trata de la totalidad de las casillas instaladas de una demarcación territorial electoral, ya sea Distrital o Municipal; el cual puede ser realizado por el Pleno del Consejo Electoral que corresponda, o a través de los grupos de trabajo aprobados para ese fin, cuando el número de paquetes electorales a recomtar sea mayor a 20.
- El Consejo formará grupos de trabajo y puntos de recuento;
- El recuento parcial se hará de forma simultánea al cotejo de las Actas en el pleno del Consejo Electoral;
- En el recuento parcial se podrán establecer hasta dos grupos de trabajo;
- La o el Consejero que presida el grupo de trabajo, con apoyo del Auxiliar de Recuento realizará el llenado de la Constancia Individual correspondiente al SICRE, misma que entregará al Auxiliar de Captura para que registre los datos.
- Al término del recuento, la o el Consejero que hubiera presidido cada grupo, deberá entregar al Auxiliar de Captura, el Acta de Recuento de Votos en Grupo de Trabajo.
- Una vez que las Actas de los grupos de trabajo, las Constancias Individuales y los votos reservados han sido entregados, y habiéndose restablecido la Sesión plenaria, la o el Presidente del Consejo Electoral dará cuenta de los trabajos al Consejo Electoral, y se procederá a realizar el análisis para determinar la validez o nulidad de los votos reservados.

Recuento total:

El concepto de recuento total es referente al nuevo escrutinio y cómputo de los votos correspondientes a la totalidad de las casillas de una demarcación territorial Distrital o Municipal, que deberá ser realizado en grupos de trabajo.

IMPORTANTE

Cada vez que se abra un paquete electoral para su recuento, deberá identificarse visualmente adhiriéndole una etiqueta, la cual será impresa por el Consejo Electoral respectivo y deberá contener la leyenda "RECONTADO", de la misma forma se procederá para el caso de Recuento parcial o total en grupos de trabajo.

El Consejo Electoral respectivo, realizará el recuento de votos en la totalidad de las casillas cuando exista indicio de que la diferencia entre la o el candidato presunto ganador/a de la elección de Mayoría Relativa en el Distrito o Municipio correspondiente y el que haya obtenido el segundo lugar, sea igual o menor a un punto porcentual; así como, que al inicio o al término de la sesión, exista petición expresa por la representación del Partido Político, Coalición o Candidatura Común, o bien, de Candidatura Independiente, que postuló al que hubiera obtenido el segundo lugar.

Para estos efectos, se considerará indicio suficiente la presentación ante el Consejo Electoral correspondiente, de la sumatoria de resultados por Partido Político o Candidatura Independiente consignados en la copia simple de las Actas de Escrutinio y Cómputo de casilla de todo el Distrito o Municipio.

Si se presenta este supuesto, al inicio de la Sesión de Cómputo, como primer punto del orden del día, la o el Consejero Presidente informará de los acuerdos tomados en la sesión extraordinaria del día anterior, con base en el acta de esa reunión; acto seguido, consultará a las representaciones de los Partidos Políticos y en su caso Candidaturas Independientes si desean ejercer el derecho que les concede el artículo 311, numeral 2 de la Ley General de Instituciones y Procedimientos Electorales (LGIPE)

f. Fórmula para integración de puntos de recuento

Fórmula $(NCR/GT)/S=PR$

Dónde: NCR= Número de casillas (paquetes) a recontar

GT= Grupos de trabajo

S= Segmentos

PR= Puntos de recuento

De acuerdo con los espacios disponibles con los que cuente cada Consejo Electoral, se podrán anticipar los diversos escenarios que pudieran presentarse en cada uno de ellos, así mismo se preverán las medidas pertinentes a fin de detectar los recursos necesarios ante la posibilidad de realizar recuentos parciales o totales.

Superficie para la operación de un Punto de Recuento (17 personas en 40 m²)

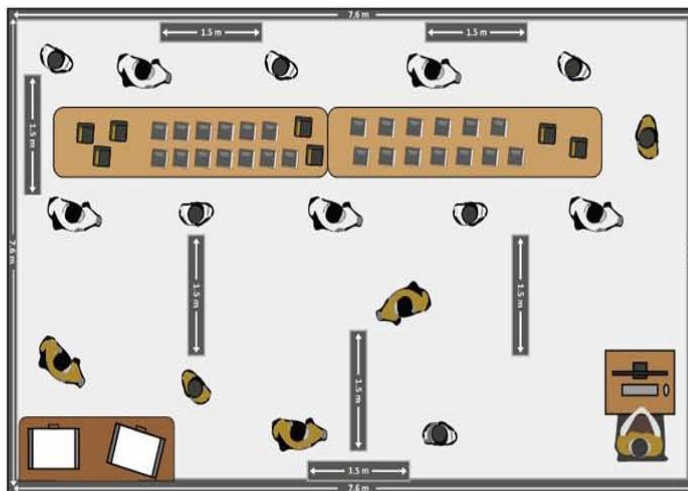

Espacios para los escenarios de cómputo

Sedes alternas

En aquellos consejos electorales que reportaron espacios menores a 160 m², se proyecta la posibilidad de que el cómputo se desarrolle en una sede alterna, como una medida excepcional que permita su conclusión oportuna.

Este supuesto sólo será considerado de darse recuento total de paquetes, de tal manera, si algún Consejo Electoral requiriera la implementación de una sede alterna, el procedimiento se desarrollará de conformidad con lo estipulado en los "Lineamientos para el Desarrollo de las Sesiones de Cómputo de Consejos Electorales del Instituto Electoral del Estado, para el Proceso Electoral Estatal Ordinario Concurrente 2020-2021" aprobados por este Instituto.

Integración de grupos de trabajo

Los grupos de trabajo se integrarán de la siguiente manera:

- **La o el Consejero Electoral Presidente del Grupo de Trabajo** tendrá las siguientes funciones: instrumentar y coordinar el desarrollo operativo de los recuentos en el grupo de trabajo; resolver las dudas que presente la o el auxiliar de recuento; revisar las Constancias Individuales y firmarlas junto con las representaciones de los Partidos Políticos y de las Candidaturas Independientes en el grupo de trabajo; turnar las Constancias Individuales al Auxiliar de Captura y, con su ayuda, levantar el Acta de Recuento de votos en grupo de trabajo con el resultado del recuento de cada casilla y firmar la misma.
- **Auxiliar de Recuento** tendrá las siguientes funciones: apoyar a la o el Consejero Electoral que presida el grupo de trabajo, en la clasificación y recuento de los votos; separar los votos reservados, en su caso, anotando la referencia de la casilla con bolígrafo negro en el reverso del documento anexándolos a la Constancia Individual y apoyar en el llenado de las Constancias Individuales.

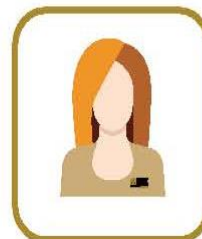

- **Auxiliar de Traslado** tendrá las siguientes funciones: llevar los paquetes al grupo de trabajo; apoyar en la apertura del paquete; extracción sucesiva de boletas y votos; reincorporar los paquetes, registrar su salida y retorno a la Bodega Electoral.



- **Auxiliar de Documentación** tendrá las siguientes funciones: extraer, separar y ordenar los documentos diferentes a los paquetes de boletas y disponer la documentación en sobres para su protección.

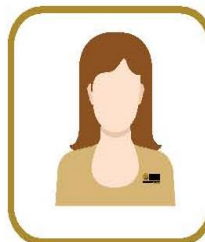

- **Auxiliar de Captura** tendrá las siguientes funciones: capturar los resultados del cómputo de cada paquete, tomándolos de la Constancia Individual que le turna la o el Consejero que presida el grupo y apoyar en el levantamiento del Acta correspondiente al grupo de trabajo.



- **Auxiliar de Verificación** tendrá las siguientes funciones: apoyar al auxiliar de captura, cotejar en el Acta de Recuento de votos en grupo de trabajo la información que se vaya registrando de las Constancias Individuales; entregar el Acta a la o el Consejero que presida el grupo y apoyarlo en la entrega de la copia respectiva a cada representación ante el grupo de trabajo.

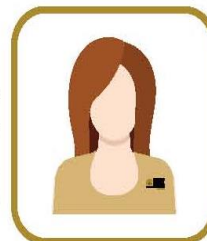

- **Auxiliar de Control de Bodega** tendrá las siguientes funciones: entregar los paquetes a las y los auxiliares de traslado, registrando la salida de cada uno de los paquetes; recibir y reincorporar los paquetes de regreso, registrando su retorno.



- **Auxiliar de Control del Grupo de Trabajo** tendrá las siguientes funciones: apoyar a la o el Consejero que presida el grupo de trabajo en el registro de la entrada y salida de los paquetes electorales.



- **Auxiliar de Acreditación y Sustitución** tendrá las siguientes funciones: asistir a la Presidencia del Consejo Electoral que corresponda en el procedimiento de acreditación y sustitución de representaciones de los partidos políticos y, en su caso, de las Candidaturas Independientes; entregar los gafetes de identificación, así como apoyar a las y los Consejeros que presiden los grupos de trabajo en el registro de alternancia de las representaciones en cada uno de ellos. Estas funciones se desarrollarán a partir del inicio de la Sesión de Cómputo y, en su caso, de la respectiva para el recuento de votos en la totalidad de las casillas.



- **Representante ante Grupo de Trabajo** tendrá las siguientes funciones: verificar la correcta instrumentación y desarrollo operativo de los recuentos; detectar y hacer valer jurídicamente los casos de dudosa validez o nulidad del voto para exigir esta acción a la o el Consejero Electoral que presida el grupo de trabajo; y en caso de duda fundada, solicitar la reserva de algún voto para el Pleno del Consejo Electoral que corresponda; coordinar a sus auxiliares; recibir copia de las Constancias Individuales de cada casilla recontada. Únicamente se entregará una copia de cada Constancia Individual y del Acta de Recuento de votos en grupo de trabajo, por cada partido político y Candidatura Independiente.



- **Representante Auxiliar** tendrá las siguientes funciones: apoyar al representante ante el grupo de trabajo en la vigilancia del desarrollo operativo del recuento de votos en los puntos de recuento, en cuanto a la detección de casos de dudosa validez o nulidad del voto; en su caso, solicitar la reserva de algún voto para el Pleno del Consejo Electoral respectivo.



- **Auxiliar de Seguimiento** tendrá las siguientes funciones: vigilar que el avance en el desarrollo de la sesión y en los grupos de trabajo, se lleve a cabo de conformidad con los plazos legales establecidos en el Código y conforme a los Lineamientos aprobados; así como sugerir a la Presidencia del Consejo Electoral las previsiones necesarias para la oportuna conclusión de los trabajos.



Sesión Especial previa al Cómputo

Concluida la reunión de trabajo dará inicio la Sesión Especial, en la que la o el Presidente del Consejo somete a consideración del Consejo Electoral:



- a. Determinar las casillas que serán objeto de recuento
- b. Aprobación de los grupos de trabajo, tipo de recuento
- c. Aprobación de los espacios para el recuento
- d. Aprobación del personal que participará en el recuento
- e. Causales de recuento

Los Consejos Electorales deberán realizar un nuevo escrutinio y cómputo de la votación de una casilla cuando se presente cualquiera de las siguientes causales:

- Cuando el paquete electoral se reciba con muestras de alteración;
 - Cuando los resultados de las Actas no coincidan;
 - Si se detectan alteraciones evidentes en las Actas que generen duda fundada sobre el resultado de la elección en la casilla;
 - Si no existiere el Acta de Escrutinio y Cómputo en el expediente dentro del paquete electoral de la casilla, ni obrare en poder de la Presidencia del Consejo correspondiente;
 - Cuando existan errores o inconsistencias evidentes en los distintos elementos de las Actas, salvo que puedan corregirse o aclararse con otros elementos a satisfacción plena de quien lo haya solicitado;
 - Cuando el número de votos nulos sea mayor a la diferencia entre las Candidaturas (no entre los votos por Partidos Políticos) ubicadas en el primero y segundo lugares en votación; y
 - Cuando todos los votos depositados sean a favor de un mismo Partido Político o Candidatura Independiente.
- f. Clasificación de los votos válidos y votos nulos

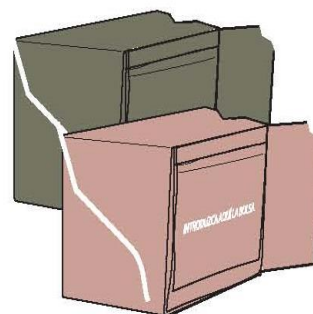

En esta sección será necesario que revisemos el Cuadernillo de votos válidos y votos nulos.



Sesión de Cómputo

a. Verificación de los sellos y apertura de la Bodega Electoral

Medidas de seguridad y control de las bodegas electorales durante los cómputos:



- La bodega deberá abrirse en presencia de las y los integrantes del Consejo; en caso que la bodega no sea visible desde la mesa de sesiones, deberán trasladarse hasta el sitio en que se ubique a efecto de proceder a su apertura y verificación del estado en que se encuentra.
- Cuando las condiciones de accesibilidad o espacio, o por decisión del propio Consejo, se determine que asista sólo una comisión, ésta deberá integrarse con la o el Consejero Presidente, la o el secretario, por lo menos dos consejeros electorales y representantes que deseen hacerlo.
- La o el Presidente del Consejo Distrital o Municipal les mostrará que los sellos de la bodega están debidamente colocados y no han sido violados y, posteriormente, procederá a ordenar la apertura de la bodega.
- Los consejos electorales en compañía de las y los representantes de partidos y/o candidaturas independientes, ingresarán a la bodega para constatar las medidas de seguridad con que cuenta el lugar en donde están resguardados los paquetes electorales, así como el estado físico de los mismos al momento de su apertura; información que deberá ser consignada en el acta circunstanciada.



- El personal previamente autorizado, mediante Acuerdo del Consejo correspondiente, trasladará a la mesa de sesiones para cotejo o a las mesas donde se desarrollará el recuento, los paquetes electorales en orden ascendente de sección y por tipo de casilla, manteniendo los de las casillas especiales hasta el final de todas, garantizando en todo momento las condiciones necesarias de seguridad.

b. Desarrollo de la Sesión de Cómputo

PASO 1: Instalación de la sesión.

PASO 2: Verificación de la existencia de Quórum legal.

PASO 3: Información de los acuerdos tomados en la Sesión Especial del día anterior.

PASO 4: La o el Presidente da una explicación sobre la clasificación de votos válidos y nulos.

PASO 5: Se solicita el traslado de los paquetes para dar inicio al cómputo.

c. Cotejo de Actas y recuento de votos

d. Tipo de recuentos

1. En el pleno del Consejo
2. Parcial en grupos de trabajo
3. Total

En el momento de la extracción de las boletas y votos para el recuento, también se extraerá, por parte del personal auxiliar de documentación, el resto de la documentación y los materiales, dentro del paquete electoral deben quedar únicamente los sobres con votos válidos, votos nulos y boletas sobrantes (No utilizadas)

El auxiliar de documentación colocará el resto del expediente de la casilla en sobres por separado dispuestos para su protección.

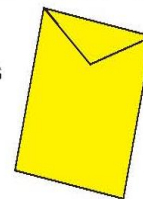

e. Integración del cómputo correspondiente

La suma de los resultados, después de realizar las operaciones indicadas, constituirá el Cómputo Distrital y/o Municipal según sea el caso.

El órgano electoral verificará el cumplimiento de los requisitos formales de la elección.

- Validez de la elección y
- Elegibilidad de la o el candidato
- Se harán constar en el Acta Circunstanciada de la Sesión los Resultados del Cómputo, así como los incidentes que ocurrieren durante el mismo.
- Los Consejos Distritales y/o Municipales formularán la declaratoria de validez de la elección y de elegibilidad de las Candidaturas que hayan obtenido el mayor número de votos y expedirán la Constancia de Mayoría.
- Se publica y se remite al Consejo General

f. Cómputo de la elección de las Diputaciones por el Principio de Representación Proporcional

Es la suma de la votación distrital de Diputaciones de Mayoría Relativa, más la votación registrada en las Actas de Representación Proporcional de las casillas especiales

1° En el Pleno se abren los paquetes electorales de las casillas especiales.

2° Se extrae del expediente el Acta de Escrutinio y Cómputo de la elección de Diputaciones de Representación Proporcional.

3° Se cotejan las Actas y los resultados se suman a los resultados finales del Cómputo Distrital de Mayoría Relativa.

IMPORTANTE

- Hay que recordar que todos los votos con marcas en dos recuadros o más serán votos nulos, ya que, para efectos de Representación Proporcional, no existen las coaliciones.
- La o el Secretario cuenta las boletas y los votos en voz alta, mostrándolas una por una.
- De manera simultánea se capturan los resultados para llenar el Acta de Escrutinio y Cómputo levantada en el Consejo Distrital de Representación Proporcional, la Presidencia del Consejo, la o el Secretario del Consejo, las y los Consejeros Electorales y las representaciones de Partido Político ante el Consejo, firman el Acta.
- Se hace entrega de una copia del Acta, a cada una de las representaciones de Partido Político y Candidaturas Independientes acreditadas ante el Consejo.





**Proceso Electoral Estatal Ordinario
Concurrente 2020-2021**